View in browser

Nieuwsbrief OliveX
Volume 2, Issue 5
23 mei 2025

Beste {{ contact.FIRSTNAME }},

De ontwikkelingen gaan razendsnel, zo snel dat het moeilijk is om bij te houden. In deze editie van de nieuwsbrief over de laatste fase van de Gaza genocide: mensen leven nu op het **dieptepunt van de genocide** maar het einde is gelukkig in zicht. Een hoge VN-functionaris heeft verklaard dat er de komende 48 uren 14.000 kinderen dood kunnen gaan. Verder: de controverses rondom **het Eurovisiesongfestival. Er** zijn aanwijzingen dat de **publieksstemmen**, die Israël ruim heeft gewonnen, zijn **gemanipuleerd**. Er is een vredesdeal tussen de Turkse staat en de PKK maar deze heeft weinig draagvlak onder de bevolking. **De sluipmoord** op de Nederlandse Turk **Çemil Önal**: het is interessant om te constateren dat de media bepaalde interessante feiten weglaten, zoals het feit dat **Cemil ook de Nederlandse nationaliteit** heeft. Tot slot: **explosies in Iran**. Behalve de grote explosie in Iran, die tot 70 doden leidde, zijn er veel meer, kleinere explosies geweest, maar de internationale media heeft hier geen aandacht aan besteed. En natuurlijk de heldendaad van Elias Rodriguez want als de daders zelf ook kogels krijgen, dan is het niet meer ongestoord mensen vermoorden, maar lopen zij zelf ook risico. Tot slot nog wat 'kleinere' onderwerpen en terugkerende elementen zoals 'black propaganda'. **Een mededeling: Onderaan de mail staat: *view entire message,* klik hierop om de gehele nieuwsbrief te lezen. Het laatste onderwerp gaat over de Elias Rodriguez.** Veel leesplezier.

Eurosong Festival: gemanipuleerde stemmen?

Het was een verrassing voor vriend en vijand: Israël was het meest gekozen lied van de Europeanen! Terwijl Israëlische media uithaalden naar pro-Palestina-activisten, liet dit resultaat volgens hen zien dat Europeanen helemaal niet zo anti-Israel is als de media ons willen laten geloven. Daartegenover hebben de Belgische en Spaanse publieke omroepen een onderzoek geëist naar de televoting, want volgens velen is het wel heel verdacht dat Israël zoveel stemmen heeft gehad en de meeste in de landen: Nederland, Spanje, Engeland, België en Azerbeidzjan. Heel opvallend, want Nederland en Engeland hadden grote demonstraties tegen de oorlog en het Nederlandse publiek is in meerderheid (65%) voorstander van het bannen van Israël van het festival. Spanje en België waren de landen die het meest vocaal waren tegen Israëls deelname en politici zullen niet zo uitgesproken zijn als hun achterban een andere mening heeft. En Azerbeidzjan als Moslimland, zoveel stemmen op Israël? Daarbij was Israël onderwerp van controverse: zowel het lied zelf, dat duidelijke politieke statements bevatte, als de deelname zelf, en als je gesprekstof bent, zijn mensen minder snel geneigd om op je te stemmen. Aan de andere kant zit de televoting van het Eurovisiesongfestival een eerlijke verkiezing in de weg: een persoon kan tot 20 keer stemmen! Israël adverteerde hier regelmatig mee, als enigste land. Daarnaast deden Nederlandse politici als Wilders en Yesilgoz oproepen om op Israël te stemmen. Niet zo gek als je beseft dat de PVV vooral gesponsord wordt door Joods-zionisten. Ook is het mogelijk geweest dat Israël op georganiseerde wijze stemmen heeft uitgebracht. Inmiddels heeft ook nu.nl een artikel over dit onderwerp geschreven en zij schrijven dat het zionistische lied weinig kliks heeft op Spotify en ook nergens in Europa in de top 10 staat, zelfs bijna niet in de top 50.
Als tweede eindigen was het hoogst haalbare voor het land, want als ze zouden winnen, zou dat de geschiedenis ingaan als het grootste schandaal. De deelname op zichzelf van een genocidaal land is al een groot schandaal.
Inmiddels heeft de organisatie aangegeven een onderzoek te doen naar de stemmen.

Klik hier voor explainer video

Een reeks aan explosies in Iran

Voice From The East
@EasternVoices

🚨

Initial report on an explosion in the “Motorcycle factory” Tiz Pertuz in Mashhad, Iran.

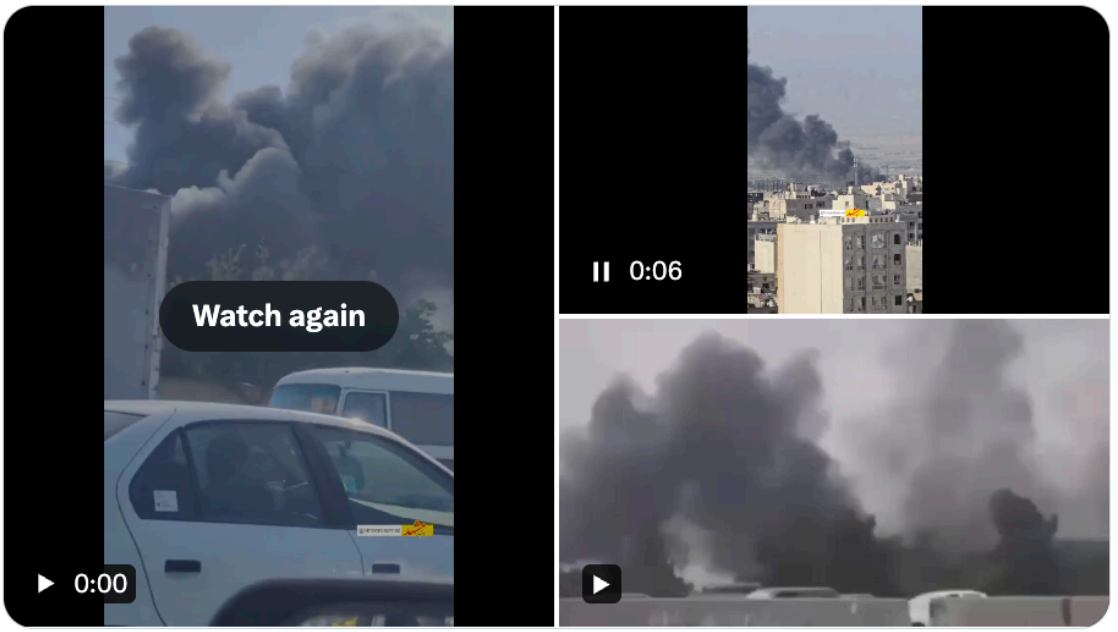

Last edited 2:31 PM · May 4, 2025 · **16.2K** Views

Na de grote explosie in een Iraanse oliehaven op 26 april zijn er nog tig andere, kleinere, explosies geweest. Eén ervan was op 4 mei, net nadat het vliegveld in Tel Aviv werd geraakt door Yemen. De kleinere explosies waren wel nieuws voor de Israëlische ILTV, zie hierbeneden. Dit is wel verdacht, zowel de timing als wel weinig media-aandacht. Wat ook verdacht was bij de grote explosie die leidde tot tientallen doden, is dat Israël meteen ontkende betrokken te zijn, terwijl nog niet eens duidelijk was of het een ongeluk of een bewuste explosie was. Die ontkenning lijkt meer op een verkapte schuldbekentenis en ze hebben daar een motief voor: het is geen geheim dat Netanyahu oorlog wil voeren tegen Iran. Recentelijk heeft Iran ook gezegd dat de helikoptercrash van een jaar geleden, waarbij de president en Minister van Buitenlandse Zaken omkwamen, niet door Israël was gedaan maar een ongeluk was: Araghchi: *“Thank God, it has become clear that the martyrdom of martyr Raisi was not the work of Israel.”* Eigenlijk is dit niets nieuws, want het was al meteen na de crash dat pro-Iraanse Telegram-accounts schreven dat ook in Iran ongelukken kunnen gebeuren. Tevens heeft Iran een Russisch bod om te helpen met het onderzoek vriendelijk afgewezen. Ook toen had Israël meteen ontkend betrokken te zijn bij het ongeluk. Deze week heeft CNN een artikel gepubliceerd dat Israël van plan is om Iran aan te vallen; gebaseerd op anonieme bronnen. Aangezien de Trump-regering hier niet aan wil meewerken, overweegt Israël het alleen te doen. De anonieme bron zegt daarover dat Israël zonder Amerikaanse hulp niet in staat is om de nucleaire faciliteiten te vernietigen. Er verschijnen regelmatig artikelen over internationale politieke zaken met uitsluitend anonieme bronnen; zogenaamd omdat de functionarissen niet bevoegd zouden zijn om met de media te praten. Maar vaak is het omdat de landen in kwestie een bepaald doel willen realiseren en in dit geval is het omdat de VS geen oorlog wil tussen Israël en Iran; zo'n lek maakt het dan ook moeilijker. Netanyahu heeft recentelijk ook toegegeven dat ze de moord op Hezbollah-leider Nasrallah niet vooraf hebben gedeeld met de VS uit angst dat zij het zouden lekken naar de media om deze moord te voorkomen. Dit omdat er een reële kans bestond dat de oorlog zou escaleren. Het motief van Israël om Iran aan te vallen gaat terug tot het jaar 1996, toen Netanyahu voor het eerst premier werd. In aanloop naar zijn premierschap heeft hij een beleid ontwikkeld dat is geschreven in het rapport ***A Clean Break: A New Strategy for Securing the Realm***
Co-auteurs Richard Perle en Douglas Feith kregen later invloedrijke posities in de Amerikaanse regering: als adviseur van Bush. De kern van dit document was dat West-Azië (Midden-Oosten is een koloniale naam) *reshaped* moest worden naar Israëls wensen en concreet betekent dat niet-pro-Israëlische regeringen afgezet moesten worden d.m.v. een oorlog: Syrië, Libanon, Palestina (Arafat-regering), Irak en Iran. In de follow-updocumenten kwamen daar later Somalië en Soedan bij. Met al deze landen zijn oorlogen gevoerd, op Iran na. De Amerikaanse professor Jeffrey Sachs snijdt dit onderwerp regelmatig aan en bekritiseert Netanyahu fel. Dus mocht Netanyahu erin slagen om een oorlog met Iran te ontketenen en dat regime omver te werpen (de opvolger staat al.

---

18 maanden genocide had de *rode lijn* nog niet bereikt,
19 maanden wel

Je zou misschien denken dat het aan dovemansoren gericht is; hulp voor Gaza, want de wereld kijkt al 19 maanden toe hoe mensen daar worden afgeslacht, van de honger omkomen, levend worden verbrand en levend worden begraven. In dat geval vraag je jezelf af of jij wel genoeg doet voor Gaza, want het is ieders verantwoordelijkheid. De situatie nu in Gaza is het meest dramatische ooit: een uitgehongerd volk dat bommen van 1000 kilo op hun dak krijgt. Deze week zijn opslagplekken voor medicijnen gebombardeerd, opslagplaatsen voor kunstmatige armen en benen, scholen, waterinfrastructuur, mensen die in de rij stonden voor brood, wooncomplexen, agenten die een hulpkonvooi bewaakten, sluipmoorden op nog meer journalisten inclusief hun vrouwen en kinderen, en tenten waar mensen weer levend zijn verbrand. Elke keer als er tenten worden aangevallen, verbranden mensen levend. Doodnormaal in de wereld waarin we leven. Of zoals een Knesset-lid zei: *"Het is normaal geworden om elke dag 100 Palestijnen te doden, niemand geeft om ze".*

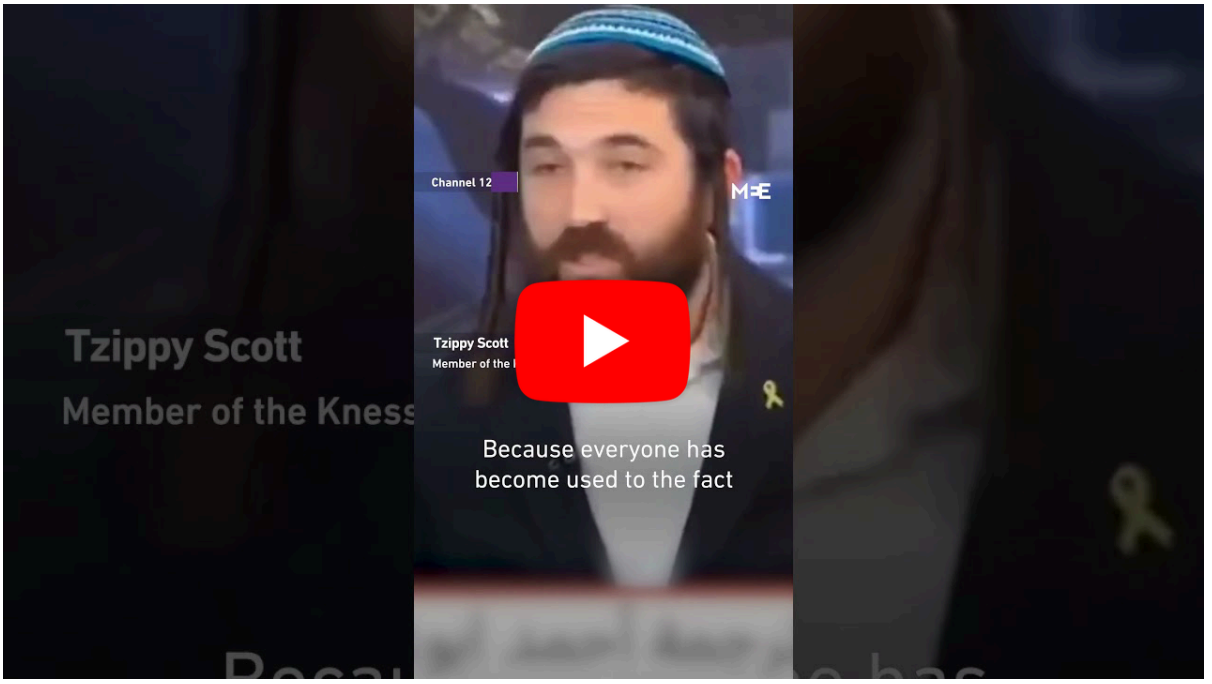

Er is gelukkig wel hoop: in het Westen lijkt er een kentering te zijn gekomen. Na 19 maanden pas stonden er 100.000 mensen in Den Haag op: het had hun *rode lijn* bereikt. 18 maanden lang genocide plegen hadden hun rode lijn blijkbaar nog niet bereikt, maar de 19e maand wel. Ook in het Engelse parlement was kritiek te horen en

zelfs (eindelijk) oproepen tot sancties. In mijn eerste artikel over de genocide, in november 2023, heb ik beschreven hoe de Gaza-genocide zou kunnen aflopen:

"Misschien, als het leed nog groter wordt, als de water- en voedseltekorten nog groter worden, als er nog meer ziekenhuizen gebombardeerd worden, dat we het dan zo zielig vinden voor de Palestijnen dat de publieke opinie verandert en de gekozen politici ook van toon en beleid veranderen. Deze kentering is gelukkig al gaande maar de vraag is of het op tijd zal komen om het tij te keren voor de Palestijnen, voordat ze totaal gebroken worden."

Destijds schreef ik regelmatig opinieartikelen voor *Joop.nl* en dit artikel werd gecensureerd waarna ik in een discussie raakte met hoofdredacteur Fransisco van Joole En sindsdien mag ik niet meer voor ze schrijven. Dan terug naar het onderwerp. Alle druk zorgde ervoor dat Satanyahu de voedselblokkade moest opheffen. Op verontschuldigende toon zei hij dat 'minimaal' aan voedsel Gaza binnen zou komen, voor het eerst sinds 2 maart. Afgelopen maandag kwamen er slechts 5 trucks binnen, zo belachelijk weinig dat het eerder lijkt alsof hij de spot drijft met de hele internationale gemeenschap (die hem tot nu toe heeft gediend). De volgende dag kwamen er 93 trucks Gaza binnen, nog steeds belachelijk weinig, maar tot overmaat van ramp heeft niets de burgers bereikt, want Israël heeft nog steeds geen toestemming gegeven om het voedsel te distribueren. In plaats van te benadrukken dat deze aantallen veel te weinig zijn, benadrukt het Turkse Anatolia Agency juist de 'positieve' kant. Dit noemen we dus **black propaganda!**

GENEVA

The UN humanitarian affairs office on Tuesday said Israel has approved the entry of around 100 trucks carrying aid into Gaza, marking a significant increase from the nine cleared a day earlier.

Een eerlijke titel zou dit zijn:

Israel slammed over ‘cynical’ sidestep of global rulings on Gazan humanitarian aid

Gelukkig zijn er ook andere echte positieve voorbeelden te vinden. Zo schreef The Guardian voor het eerst dat de meeste Israëlische Joden de oorlog steunen. Er was altijd al een overgrote meerderheid van Joden in Israël en in de wereld die de genocide steunden, maar in de media kregen we alleen *'Joden tegen genocide'* te zien. Deze acties zijn allemaal georganiseerd om te voorkomen dat Joden een slechte naam krijgen ivm de genocide.

For most of the war, opposition to Netanyahu among Jewish Israelis has focused on the failure to bring back hostages or the conduct of the campaign, rather than the deaths of Palestinians in Gaza, or the hunger and destruction there.

En nu we toch bezig zijn, nog één laatste voorbeeld: van Aljazeera

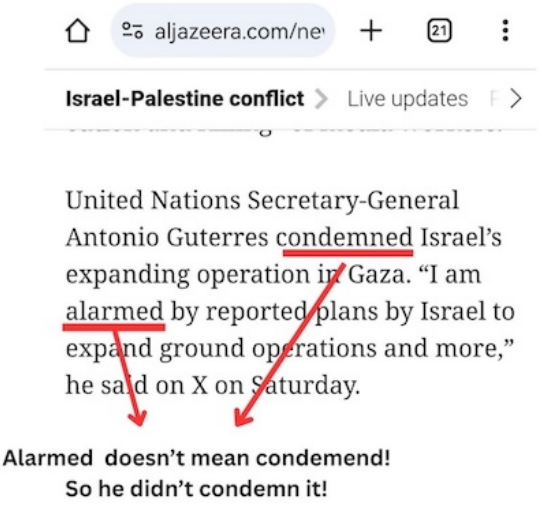

Hoeveel indirecte doden telt Gaza: bizar veel!

VN-functionaris Tom Fletcher gaf op de BBC aan dat er in 48 uur 14.000 kinderen zouden overlijden als er niet meteen hulp kwam. Een schokkend gegeven. De VN kwam er een dag later erop terug en zei dat 14.000 kinderen het komend jaar dood konden gaan, niet de komende 48 uur.
Persoonlijk denk ik dat Fletcher het juist had. Hoe dan ook, de vraag zou moeten zijn hoeveel kinderen al zijn omgekomen door honger? Of nog beter gezegd: hoeveel indirecte doden zijn er in Gaza gevallen? Dat zijn

mensen die omkomen wegens gebrek aan voedsel en medische zorg, waar Israël voor verantwoordelijk is als bezettingsmacht. Er zijn realistische schattingen van een half miljoen mensen, dat is zo'n 20% van de Gazabevolking. Angstaanjagend veel!! Spijtig genoeg wordt er niet over de indirecte doden gesproken.

Ozzy bij lokale Radio D'Leon

Nieuwste artikel op OliveX: vol onthullingen

In mijn vorige nieuwsbrief stond dat er een deel 2 zou komen over de gevechten (geen rellen) tussen Moslimjongeren en tuig van Maccabi. In dit artikel staat welke informanten, met naam, er betrokken waren en de inhoud van telegram chat gesprekken van de Maccabi tuig. Het getuigt van absolute hypocrisie dat het woord 'Jodenjacht' voor zoveel ophef heeft gezorgd, terwijl de Telegram-gesprekken van de Israëliërs nog schokkender waren. Genocide werd gevierd, foto's van Palestijnen wiens organen uit hun lichaam zijn werden lacherig gedeeld en nog veel meer. Terwijl de persoon die 'Jodenjacht' schreef zelf waarschijnlijk een informant is. Lees het hier!

De vermoorde Cemil Önal: feiten waar niemand over praat!

De 41-jarige Cemil Önal was een medewerker van de Turks-Cypriotische crimineel Halil Falyali, die een gokimperium had. Falyali kreeg bekendheid bij het grote publiek door de spectaculaire onthullingen van ondergedoken crimineel Sedat Peker, die een reeks spraakmakende video's publiceerde in 2020. Hij zei over Falyali dat niemand hem iets durfde aan te doen, want hij was in het bezit van video's die hij als chantagemiddel gebruikte. In 2022 werd hij vermoord. Sindsdien is Cemil gevlucht naar Nederland en kreeg hij ook de Nederlandse nationaliteit. Dat de Nederlandse pers geheel voorbijgaat aan dit belangrijke feit is heel opmerkelijk. In plaats van titels als: ***"41-jarige Turkse man vermoord",*** zou het moeten zijn: ***"41-jarige Turkse Nederlander vermoord".*** Het gaat erom dat een Nederlands staatsburger is vermoord en als de opdrachtgever een buitenlandse staat is, is het een directe schending van de Nederlandse soevereiniteit, wat zelfs opgevat kan worden, juridisch gezien, als een oorlogsdaad. Wat verder opmerkelijk is, zijn de statements van de advocaat van Cemil, die tevens niet bij naam genoemd wil worden. Dat is echt een zeldzaamheid, [redacted]. De NOS citeert:z/

"Cliënt werkte voor het bedrijf van een belangrijke maffiabaas, die Turkse politici op het hoogste niveau chanteerde en vermoedelijk als gevolg daarvan is vermoord. De Turkse autoriteiten proberen cliënt nu te laten opdraaien voor deze moord."

De woordkeuze die de advocate gebruikt, is heel belangrijk en in dit geval gaat deze tegen het belang van de cliënt in. Dat zijn baas politici chanteerde, kan je ook op een minder schuldige toon

"Cliënte werkte voor een bekende man die gevoelige informatie bezat over politici".

Verder zegt ze dat cliënt banden had met de Gülenbeweging. Waarom zou je je eigen (ex) cliënt in diskrediet brengen met een organisatie die een heel negatief beeld heeft?

Cemil had aangifte gedaan en zei dat zijn leven gevaar liep, desondanks heeft hij geen persoonsbeveiliging gekregen. Waarom niet? De gevestigde media in NL stelt deze vraag niet terwijl de Turkse media, ten onrechte, beweert dat Cemil wel beveiliging kreeg. Dan de vraag hoe het kon dat de rechtbank en hoge raad oordeelden dat Cemil uitgeleverd kon worden aan Turkije? Het wachten was op toestemming van de Minister. Zelfs een blinde kon zien dat zijn leven gevaar liep. Dat Nederland geen onafhankelijke rechtspraak kent, heeft OliveX beschreven in verschillende artikelen over Palestina activisten. Tot slot is ook opmerkelijk dat de politie pas een week na de moord beelden vrijgaven van de vermoedelijke moordenaars, die tegen die tijd waarschijnlijk al hoog en droog ergens veilig zitten. Er bestaat grote kans dat ze uit het buitenland komen, iets wat georganiseerde criminele organisaties vaker doen om zo de pakkans te verminderen. Al deze vragen zijn wellicht te beantwoorden als we de volgende hypothese voorleggen: *Cemil is vermoord door de Turkse staat met medewerking van de Nederlandse staat.*

In al die artikelen die verschenen zijn over Cemil: de Turkse, Nederlandse en internationale media, merkt niet 1 op dat de Turkse staat en/of Erdogan een motief had om Cemil uit te schakelen. Dit terwijl Erdogan's kinderen wel zijn genoemd die ook op video-opnamen zouden zijn. Dit heeft oud-Minister Suleyman Soylu op subtiele wijze gezegd: *"Er wordt gezegd dat ik er opnames van mij zouden zijn en dat ik gezegd zou hebben, de kinderen van Erdogan staan er ook in".* Met zo'n uitspraak breng je het onderwerp op tafel dat voorheen niet werd besproken. In reactie daarop zei oppositieleider tig keren, die in realiteit *controlled opposition is* zoals hier uitgelegd,dat het tegen hun normen ingaat om *kinderen van* tot onderwerp van gesprek te maken. Zonder Erdogan bij naam te noemen of Cemil Önal, was het duidelijk dat het om hen gaat. Dan de vraag waarom Nederland mee zou werken aan deze moord. Als Cemil erin geslaagd was om al die gevoelige informatie in de publiciteit te krijgen, dan zou dat tot een enorme reactie kunnen leiden van het volk tegen Erdogan, tegen wie al ruim een maand massa-protesten gaande zijn. Het zou de woede tegen Erdogan vergroten en mogelijk zelfs leiden tot rellen. Als onze hypothese waar is, dan is dat dus omdat Nederland trouwe NAVO-bondgenoot Erdogan wilden beschermen. Wellicht heeft de VS Nederland erop aangedrongen om mee te werken aangezien Cemil ook gesprekken had met de CIA.

Wat er gebeurt als een Palestijn op een Israëlische soldaat spuugt. IDF spreekt van 'rode lijn'.

IDF moordt voor de grap

Vrede PKK en Turkse staat maar weinig draagvlak

Er is officieel vrede tussen de PKK en de Turkse staat, waarbij de eerstgenoemde de wapens zal neerleggen en zichzelf zal opheffen. Anders dan de poging tot vrede die de staat ondernam in 2014, is dit keer het volk totaal niet meegenomen in deze deal. Er was geen maatschappelijk gesprek gaande, geen

debatten tussen voor- en tegenstanders, helemaal niets. En vreemd genoeg steunden alle politieke partijen het, van extreemlinks tot extreemrechts. Meest vreemde was dat de extreemrechtse, nationalistische, pan-Turkse Grijze Wolven de meest vocale voorstanders ervan waren. Hun bejaarde leider Bahceli, die nauwelijks kan staan, heeft zelfs opgeroepen om PKK-leider Öcalan in het Turkse parlement te laten spreken en dus vrij te laten uit de gevangenis. Deze uitspraak heeft tot veel ophef geleid. Een aantal parlementariërs van de Koerdische DEM-partij las een verklaring voor van Öcalan waarin hij een oproep deed om de wapens neer te leggen. Opmerkelijk was dat in de verklaring niets stond wat de Koerden in ruil zouden ontvangen. Tot nu toe is er ook helemaal niets over gezegd. Dat alle partijen voorstanders zijn terwijl de publieke opinie tegenstander is, Turken en Koerden, laat maar weer eens zien dat al die politieke partijen gerund worden door dictator Erdogan: #fakeopposition. Zou Öcalan ook een deepstate man kunnen zijn? Voor de onderstaande authentieke foto suggereert van wel. OliveX komt later met een artikel hierover.

Als Pro-Palestina activisten het moeten hebben van mensen als Bernie Sanders....

De inmiddels bejaarde man die omschreven wordt als 'progressieve democraat', wil nog steeds niet spreken van een genocide. In plaats daarvan uit hij uitsluitend kritiek op 'Netanyahu', dus ook niet op de Israëlische regering. Dat hij naar voren wordt geschoven door het politieke establishment om linkse kiezers onder controle te houden, wordt steeds duidelijker zichtbaar. Een goed voorbeeld was bij zijn rally toen een Palestijnse vlag werd weggehaald door beveiligers, het publiek boeeee riep en Sanders er geen woord over zei. Een ander moment was dat hij aanvankelijk zweeg over de arrestatie van de populaire Palestijns-Amerikaanse studentenleider Mahmoud Khalil. Willen we effectief activisme kunnen voeren, dan is het van essentieel belang dat we black propaganda kunnen herkennen.

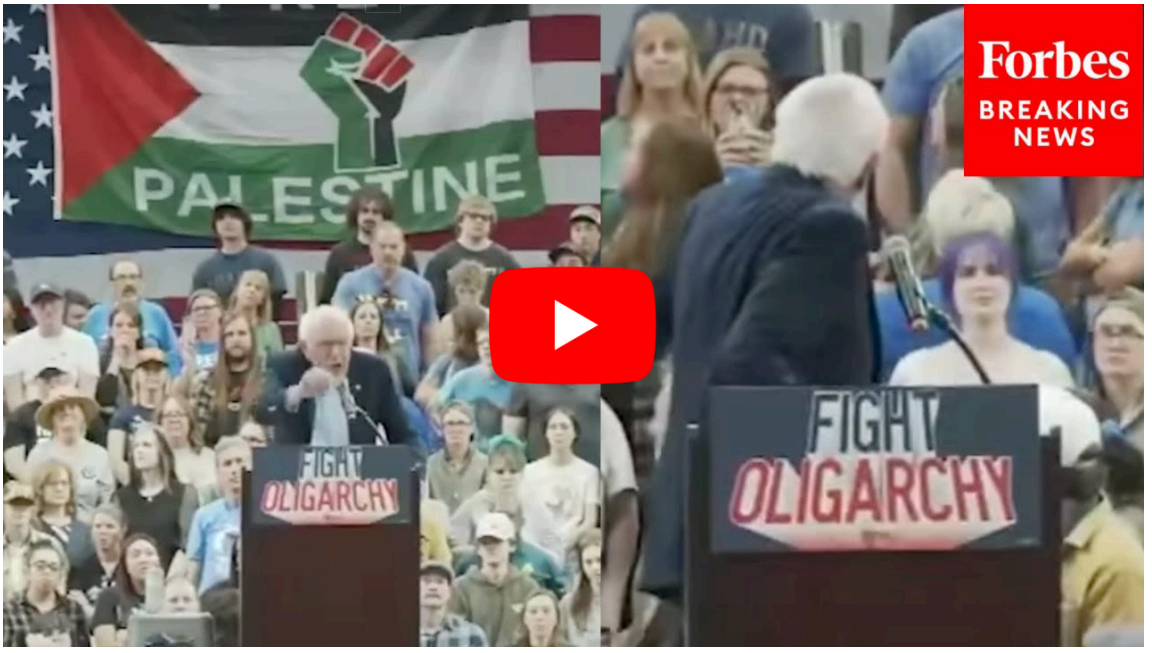

Eliminated
Yarón Lischinsky

Ramy Abdu| رامي عبده @RamAbdu · May 22
I'm trying to understand the connection between antisemitism and the killing of two individuals working at the embassy of a state committing genocide against tens of thousands of innocent civilians.
Can someone please explain?
POLICE
71
311
1.1K
17K

THE HISTORYMAKERS.

THE DIGITAL REPOSITORY FOR THE BLACK EXPERIENCE

SIGN UP | LOG IN | DONATE

EXPLORE | EDUCATION | GET INVOLVED | MEDIA | PROGRAMS | ABOUT | CONTACT | SHOP

< BACK TO OUR TEAM

ELIAS RODRIGUEZ

Oral History Researcher

Chicago, IL

Elias Rodriguez is an Oral History Researcher at *The HistoryMakers*, where he prepares detailed research outlines and biographies of accomplished leaders in the African American community. Born and raised in Chicago, Illinois, he holds a B.A. degree in English from the University of Illinois at Chicago. Prior to joining *The HistoryMakers* in 2023, he worked as a content writer for commercial and noncommercial firms in the technology space, both national and regionally based. He enjoys reading and writing fiction, live music, film, and exploring new places. He lives in the Avondale neighborhood of Chicago.

OliveX

AMSTERDAM

This email was sent to {{ contact.EMAIL }}.
You've received this email because you've subscribed to our newsletter.

Unsubscribe